감 정 평 가 서

APPRAISAL REPORT

건	명 :	주식회사 더베스트아이 소유물건 [2026타경3867, 경매3계]
의	뢰 인 :	대구지방법원 서부지원 사법보좌관 신범식
감정평가서번호 :		GH2607-40056

이 감정평가서는 감정평가 의뢰목적 외의 목적에 사용하거나 타인(의뢰인 또는 제출처가 아닌 자)이 사용할 수 없을 뿐 아니라 복사, 개작(改作), 전재(轉載)할 수 없으며 이로 인한 결과에 대하여 감정평가법인등은 책임을 지지 않습니다.

건흥감정평가사사무소

Tel) 053-248-3334 Fax) 053-248-3337
대구광역시 수성구 지범로 49, 4층(지산동, 동선빌딩)

한국감정평가사협회

(구분건물)감정평가표

본인은 감정평가에 관한 법규를 준수하고 감정평가이론에 따라 성실하고 공정하게 이 감정평가서를 작성하였기에 서명날인합니다.

감 정 평 가 사
박 재 국 (인)

감정평가액	일억칠천구백만원정(₩179,000,000.-)			
의 뢰 인	대구지방법원 서부지원 시법보좌관 신냄식	감정평가 목 적	경 매	
제 출 처	대구지방법원 서부지원 경매3계	기준가치	시장가치	
소 유 자 (대상업체명)	주식회사 더베스트아이 (2026타경3867)	감정평가 조 건	-	
목록표시 근 거	귀 제시목록, 집합건물등기사항전부증명서 외	기준시점	조 사 기 간	작 성 일
기 타 참고사항	-	2026.07.13	2026.07.12 ~ 2026.07.13	2026.07.13

감정평가내용

공부(公簿)(의뢰)		사 정		감 정 평 가 액	
종 류	면적(㎡) 또는 수량	종 류	면적(㎡) 또는 수량	단 가	금 액
아파트	1세대	아파트	1세대	-	179,000,000
	이	하	여	백	
합 계					₩179,000,000

심사확인

본인은 이 감정평가서에 제시된 자료를 기준으로 성실하고 공정하게 심사한 결과 이 감정평가 내용이 타당하다고 인정하므로 이에 서명날인합니다.

심 사 자 : 감 정 평 가 사 (인)

감정평가액의 산출근거 및 결정 의견 I

I. 감정평가의 목적

본건은 대구광역시 달성군 현풍읍 중리 소재 '비슬고등학교' 동측 인근에 위치하는 '대구테크노폴리스남해오네뜨1차' 제107동 제15층 제1501호 단위세대에 대한 대구지방법원 서부지원 경매3계의 경매 진행을 위한 감정평가 건임.

II. 감정평가의 기준 및 감정평가조건

1. 감정평가의 기준 및 기준가치

본건은 「감정평가 및 감정평가사에 관한 법률」, 「감정평가에 관한 규칙」, 「감정평가 실무기준」 등 제반 관련 법규에서 규정하는 평가방법 및 감정평가 일반이론에 의거하여 평가하였으며, 기준가치는 「감정평가에 관한 규칙」 제5조 제1항에 따라 시장가치를 기준하여 감정평가액을 결정하였음.

2. 기준시점

본건 감정평가의 기준시점은 가격조사 완료일인 2026년 7월 13일임.

3. 실지조사 실시기간

본건의 물리적 현황 및 시장분석 등을 위한 실지조사는 2026년 7월 12일, 2026년 7월 13일에 실시하였음.

4. 감정평가의 조건

-.

III. 기타 참고사항

1. 물적 동일성 여부 및 공부와의 차이

공부와 현황이 일치하여 물적 동일성이 인정됨.

2. 임대사항의 확인

미상임.

3. 기타 참고사항

① 본건 구분건물은「집합건물의 소유 및 관리에 관한 법률」등에 따라 등기사항전부증명서 상 구분 등기되어 있고 구조 및 이용상의 독립성이 있으므로 구분소유권의 목적으로 할 수 있는 구분소유 건물임.

② 본건의 내부확인은 입주자의 폐문부재 등으로 인해 구조 및 마감상태 확인이 곤란하여 동류형 아파트의 일반적인 구조, 마감상태 등을 참고하여 감정평가하였음.

③ 본건의 위치확인은 출입구 표시부분 및 집합건축물대장 현황도면 등을 통하여 확인하였음.

④ 구분소유의 집합건물은「집합건물의 소유 및 관리에 관한 법률」제20조의 규정에 의거하여 대지권사용권(대지권)은 건물의 전유부분과 일체성을 지니고 있으며, 일반적인 거래관행상 건물과 대지사용권이 일체로 거래가 이루어지므로 토지와 건물을 구분하여 감정평가하는 것이 곤란하나, 귀 원 요청에 의거하여 대지권과 건물을 일체로 평가한 후, 한국부동산연구원에서 제시한「집합건물의 토지·건물 배분비율표」에 의거하여 토지와 건물가격을 "(구분건물)감정평가명세표" 상에 부기하였으니 경매진행시 참고하시기 바람.

감정평가액의 산출근거 및 결정 의견 II

I. 감정평가 대상물건의 개요

1. 대상물건이 소재하는 건물의 개요

소재지·건물명	대구광역시 달성군 현풍읍 중리 480 대구테크노폴리스남해오네뜨1차 제107동 제15층 제1501호
도로명주소	대구광역시 달성군 현풍읍 테크노북로4길 11 (대구테크노폴리스남해오네뜨1차)



주용도	공동주택(아파트) 802개호	
주구조	철근콘크리트구조	
사용승인	2015.09.10	
건물규모	층수	25
	연면적	96,342.9523 ㎡
비고	-	

2. 각 호별 상세 개요

일련번호	동/층/호수	용도	건물면적(㎡)			대지권(㎡)	비고(전용률(%))
			전유	공용	분양		
가	107동/15/1501	아파트	59.9901	61.4392	121.4293	39.6047	49.40
합계 (1개호)			59.9901	61.4392	121.4293	39.6047	-

※ 분양면적은 전유면적과 공용면적의 합계면적으로, 시장의 통상적인 분양면적과 상이할 수 있음.(이하 동일)

II. 감정평가방법의 적용

「감정평가에 관한 규칙」 제16조에 따라 구분소유권의 대상이 되는 건물부분과 그 소유권대지권을 일체로 한 거래사례비교법으로 평가하였으며, 「감정평가에 관한 규칙」 제12조 제2항 단서에 따라 대상물건의 특성 등으로 인해 거래사례비교법 이외의 다른 평가방법을 적용하는 것이 곤란하여 이를 생략하고, 인근 유사부동산의 가격수준, 평가사례 등 참고가격자료를 활용하여 감정평가액의 합리성을 검토하였음.

III. 감정평가액 산출과정

1. 거래사례비교법

대상물건과 가치형성요인이 같거나 비슷한 물건의 거래사례와 비교하여 대상물건의 현황에 맞게 사정보정, 시점수정, 가치형성요인 비교 등의 과정을 거쳐 대상물건의 가액을 산정함.

감정평가액 = 거래사례가격 X 사정보정치 X 시점수정치 X 가치형성요인비교치

2. 감정평가시 고려사항

-.

3. 거래사례비교법에 의한 시산가액 산정

(1) 인근 유사 부동산의 거래사례

일련번호	소재지	동/층/호	용도	면적(㎡)		거래가액(원) (원/전유㎡)	거래시점 (사용승인)	비고
				전유	분양			
#1	중리 480	109/ 14/14**	아파트	59.9901	121.4293	180,000,000 (@3,000,495)	2025.11.28 (2015.09.10)	-

감정평가액의 산출근거 및 결정 의견 II

일련번호	소재지	동/층/호	용도	면적(㎡)		거래가액(원) (원/전유㎡)	거래시점 (사용승인)	비고
				전유	분양			
#2	중리 480	109/ 20/20**	아파트	59.9573	120.7265	150,000,000 (@2,501,780)	2026.06.16 (2015.09.10)	-

(출처: 등기사항전부증명서 등)

(2) 비교거래사례의 선정

본건과 동일·유사한 집합건축물 내의 거래사례로서 비교가능성이 높은 사례를 아래와 같이 선정함.

< 사례 #1 > : 일련번호 가

(3) 사정보정

의 견	사정보정치
매도자와 매수자 사이의 정상적인 거래사례로 보임.	1.000

(4) 시점수정

(가) 적용기준

■ **비교 거래사례#1**

한국부동산원이 발표하는 유형별 매매가격지수 중 본건과 물적 특성 및 지리적 비교가능성이 있다고 판단되는 매매가격지수(아래 표 참조)를 활용하여 시점수정치를 산정함.

시군구	상승률 (시점수정치)	산출근거			
대구 달성군 아파트	-0.599% (0.99401)	거래시점 / 기준시점		2025.11.28/ 2026.07.13	
		매매가격 지수	사례거래 당시 지수	2025.10	100.1
			기준시점 당시 지수	2026.05	99.5
		산식		1 + (99.5 - 100.1) / 100.1 ≒ 0.99401	

※ 거래시점과 기준시점의 각 직전 달의 매매가격지수를 비교하여 산정하되, 해당월 지수가 미발표시 가장 최근 발표된 지수를 연장 적용함.

(5) 가치형성요인 비교

■ 주거용[일련번호 가) / 비교사례 #1]

조 건	세부항목(주거용)		격차율	비고
(단지) 외부요인	공공시설 및 편익시설과의 접근성 및 편의성	인근 편익시설의 거리 및 편의성	1.00	본건과 사례가 대체로 대등함
		공공시설과의 거리 및 편의성		
	교통 및 도보의 편의성	인근 교통시설과의 거리 및 편의성		
		차량 이용의 편의성(가로의 폭, 구조, 계통, 접면)		
		획지·단지의 여건(경사지, 고저)		
	교육환경	교육시설(유치원, 초등학교 등)과의 거리, 등하교의 편리성		
		인근 교육시설의 종류, 학군 선호도		
	자연환경	자연환경(조망, 경관, 풍치 등), 공원 및 녹지 등과의 접근성		
	거주환경	거주환경 조성상태		
		거주환경 저해시설(오염시설, 공해 및 소음유발시설, 위험 및혐오시설 등)의 유무 및 거리		
(단지) 내부요인	시공사의 브랜드	-	1.00	본건과 사례가 대체로 대등함.
	건물의 규모	총 세대수, 건물의 최고 층수		
	단지의 구성 및 환경	동의 배치상태, 동간 거리, 면적별 구성비, 공간적 쾌적성(용적률, 건폐율 등)		
		조경 및 녹지 등 조성상태		
	건물의 구조 및 설비	건물의 구조 및 재질		
		현관구조(계단식, 복도식), 외부구조(판상형, 타워형, 혼합형 등), 내진설계, 필로티 유무		
		난방방식(지역난방, 개별난방 등), 각종 설비(승강기 등)의 유무 및상태		
	건물의 노후도	경과연수 및 잔존내용연수, 리모델링 또는 대수선 여부		
	주차시설 및 공용시설의 상태	세대당 주차대수, 지하 주차장의 유무 및 세대 연결성, 차량 진출입의 용이성, 기계식 주차장의 유무 및 비율		
		주민공동시설(커뮤니티시설, 경로당, 유치원)의 유무 및 상태		
	보안 및 유지관리	보안 및 유지관리 체계 및 관리상태		
호별요인	층별 효용	-	1.00	본건과 사례가 대체로 대등함.
	위치별 효용 (동별 및 라인별)	일조, 채광, 조망 등의 정도, 통풍의 정도		
		엘리베이터, 계단으로의 접근성		
		소음의 영향 정도		
		사생활 침해의 정도		
		공용시설·교육시설·교통시설 등과의 접근성, 편익시설의 접근성		
	향별 효용	-		
	전유면적 및 대지사용권	전유부분의 면적 크기, 대지사용권의 크기		
	내부 설계 및 구조	평면방식(타입 등), 방 및 화장실의 개수, 복층 유무, 1층 전용정원 여부, 다락·테라스·베란다 등의 유무		
		반지하의 상태(전면 완전 노출형 등)		
기타요인	개발사업 가능성	재개발·재건축사업, 도시재생사업 등의 편입 여부	1.00	감정평가목적 및 부동산 경기상황 등을 고려함.
	행정적 규제	-		
	기타 가치에 영향을 미치는 요인			
가치형성요인 비교치 (누계)			1.000	-

(6) 거래사례비교법에 의한 시산가액 결정

본 건			거래사례비교법에 따른 시산가액(단가) 산정						산정가액 (원)	시산가액 (원)
일련 번호	동/층 호수	전유 (사정) 면적(㎡)	거래사례 일련 번호	단가 (원/전유㎡)	사정 보정	시점 수정	가치 형성 요인	산정단가 (원/전유㎡)		
가	107/15 /1501	59.9901	#1	3,000,495	1.000	0.99401	1.000	2,982,522	178,921,793	179,000,000

IV. 참고가격자료

1. 유사 부동산의 가격수준

구 분	주위환경	도로조건	거래수준(원/전유㎡)	기타
본건 인근 유사 물건	아파트지대	광대로변	3,000,000 선 내외	3종일주
본건 지역의 거래수준은 보합세를 보이는 것으로 조사됨.				

2. 본건 평가사례

본건의 최근 3년 이내의 평가사례는 포착되지 아니함.

3. 인근 평가사례

일련 번호	소재지 동/층/호	용도	면적(㎡) 전유	면적(㎡) 분양	감정평가액(원) (원/전유㎡)	기준시점 (사용승인)	평가 목적
(1)	중리 480 102/18/18**	아파트	59.9573	120.7265	180,000,000 (@3,002,137)	2026.02.03 (2015.09.10)	법원경매

※ 분양면적은 전유면적과 공용면적의 합계임. (출처: 한국감정평가사협회)

4. 경매동향

용도별	대구 달성군 2025년 07월 ~ 2026년 06월					
구 분	낙찰가			낙찰건		
	총감정가	총낙찰가	율(%)	총건수	낙찰건수	율(%)
아파트	51,838,000,000	40,680,783,497	78.5	641	242	37.8

(출처 : 인포케어)

V. 감정평가액 결정에 관한 의견

1. 감정평가액의 결정

본건 평가대상 부동산의 입지적 여건, 이용상황, 제반 공법상의 제한 등을 종합적으로 참작하고 본건 평가목적을 감안하여 아래와 같이 감정평가액을 결정함.

평가대상		전유면적(㎡)	대지권(㎡)	감정평가액(원)
가	제107동 제15층 제1501호	59.9901	39.6047	179,000,000
합계		-	-	179,000,000

결정의견	거래사례, 평가사례, 인근 부동산 탐문조사에 의한 가격수준, 낙찰가율 통계분석 등 참고가격자료를 고려할 때, 거래사례비교법에 의한 시산가액의 합리성이 인정되므로 대상 부동산의 감정평가액으로 결정함.

2. 기타 참고사항

-.

GH2607-40056

(구분건물)감정평가명세표

건 물 명	대구테크노폴리스남해오네뜨1차 제107동 제15층 제1501호

일련번호	소재지	지번	지목 용도	구조 및 용도지역	면적(㎡) 공부	면적(㎡) 사정	감정평가액	비고
	대구광역시 달성군 현풍읍 중리	480 대구테크노 폴리스남해 오네뜨1차 제107동	공동주택 (아파트)	철근콘크리트구조 (철근)콘크리트 지붕 지하2층 지상25층				
	[도로명주소] 대구광역시 달성군 현풍읍 테크노북로4길 11			지하2층	66.4427			
				지하1층	66.4427			
				1층	88.1292			
				2층 ~ 25층 각	331.7225			
1	상동	480	대	제3종 일반주거지역	31,784.4			
가				(내) 철근콘크리트구조 제15층 제1501호	59.9901	59.9901	179,000,000	비준가액
				소유권	39.6047			
				1.x ------	x----	39.6047		
				대지권	31,784.4			
						토지·건물	배분내역	
						토 지 :	71,600,000	
						건 물 :	107,400,000	
	합 계			이 하	여	백	**₩179,000,000.-**	

구분건물 감정평가요항표

(1) 위치 및 주위환경 (2) 교통상황 (3) 건물의 구조 (4) 이용상태
(5) 설비내역 (6) 토지의 형상 및 이용상태 (7) 인접 도로상태 등
(8) 토지이용계획 및 (9) 공부와의 차이 (10) 기타참고사항(임대관계 및 기타)

(1) 위치 및 주위환경

본건은 대구광역시 달성군 현풍읍 중리 소재 '비슬고등학교' 동측 인근에 위치하는 '대구테크노폴리스남해오네뜨1차' 제107동 제15층 제1501호 단위세대로서, 부근일대는 대단위 아파트단지, 주택, 학교, 각종 근린생활시설 등으로 형성되어 있음.

(2) 교통상황

본건 단지까지 차량의 진입 가능하며, 인근에 버스승강장이 있고 간선도로와의 접근성 등으로 보아 제반교통사정은 보통시됨.

(3) 건물의 구조

일련번호(가) 철근콘크리트구조 (철근)콘크리트지붕 지하2층/지상25층 건물 내 제15층 1501호 단위세대로서,
- 외벽: 복합판넬 및 몰탈위페인팅 등 마감,
- 내벽: 벽지 및 일부 타일 등 마감,
- 바닥: 장판지깔기 및 타일 등 마감,
- 창호: 하이샷시 2중창호임.

(4) 이용상태

아파트로 이용중임.

(5) 설비내역

위생 및 급·배수설비, 승강기설비, 소화전설비, 스프링쿨러설비, 도시가스보일러에 의한 난방설비 등 되어 있음.

구분건물 감정평가요항표

(1) 위치 및 주위환경 (2) 교통상황 (3) 건물의 구조 (4) 이용상태
(5) 설비내역 (6) 도지의 형상 및 이용상태 (7) 인접 도로상태 등
(8) 토지이용계획 및 (9) 공부와의 차이 (10) 기타참고사항(임대관계 및 기타)

(6) 토지의 형상 및 이용상태

인접필지와 대체로 등고평탄한 사다리형의 토지로서, '아파트건부지'로 이용중임.

(7) 인접 도로상태등

본건 동측으로 폭 약 40미터, 북측으로 폭 약 30미터, 서측으로 폭 약 25미터 내외의 아스팔트 도로, 남측으로 폭 약 8미터 보행자전용도로와 각각 접함.

(8) 토지이용계획 및 제한상태

제3종일반주거지역(2013-12-20), 지구단위계획구역(세부사항은 대구경북경제자유구역청 확인), 대로3류(폭 25m~30m)(2019-12-30)(접합), 중로1류(폭 20m~25m)(2014-08-18)(접합), 특수도로(보행자전용도로)(2013-12-20)(접합), 가축사육제한구역<가축분뇨의 관리 및 이용에 관한 법률>, 경제자유구역<경제자유구역의 지정 및 운영에 관한 특별법>, 상대보호구역<교육환경 보호에 관한 법률>, 상대보호구역(2016-04-08)(포산중학교)<교육환경 보호에 관한 법률>, 상대보호구역(2017-02-23)<교육환경 보호에 관한 법률>, 상대보호구역(2017-02-23)(비슬고등학교)<교육환경 보호에 관한 법률>, 상대보호구역(비슬유치원)<교육환경 보호에 관한 법률>, 절대보호구역(2017-02-23)(비슬고등학교)<교육환경 보호에 관한 법률>, 일반산업단지(2013-12-20)<산업입지 및 개발에 관한 법률>, 연구개발특구미분류(2025-12-04)<연구개발특구의 육성에 관한특별법>, 일반주거구역<연구개발특구의 육성에 관한특별법>

(9) 공부와의 차이

없음.

(10) 기타참고사항(임대관계 및 기타)

1)임대관계: 미상임.
2)관 계: 없음.

GH2607-40056

광 역 위 치 도

소 재 지	대구광역시 달성군 현풍읍 중리 480 '대구테크노폴리스남해오네뜨1차' 제107동 제15층 제1501호

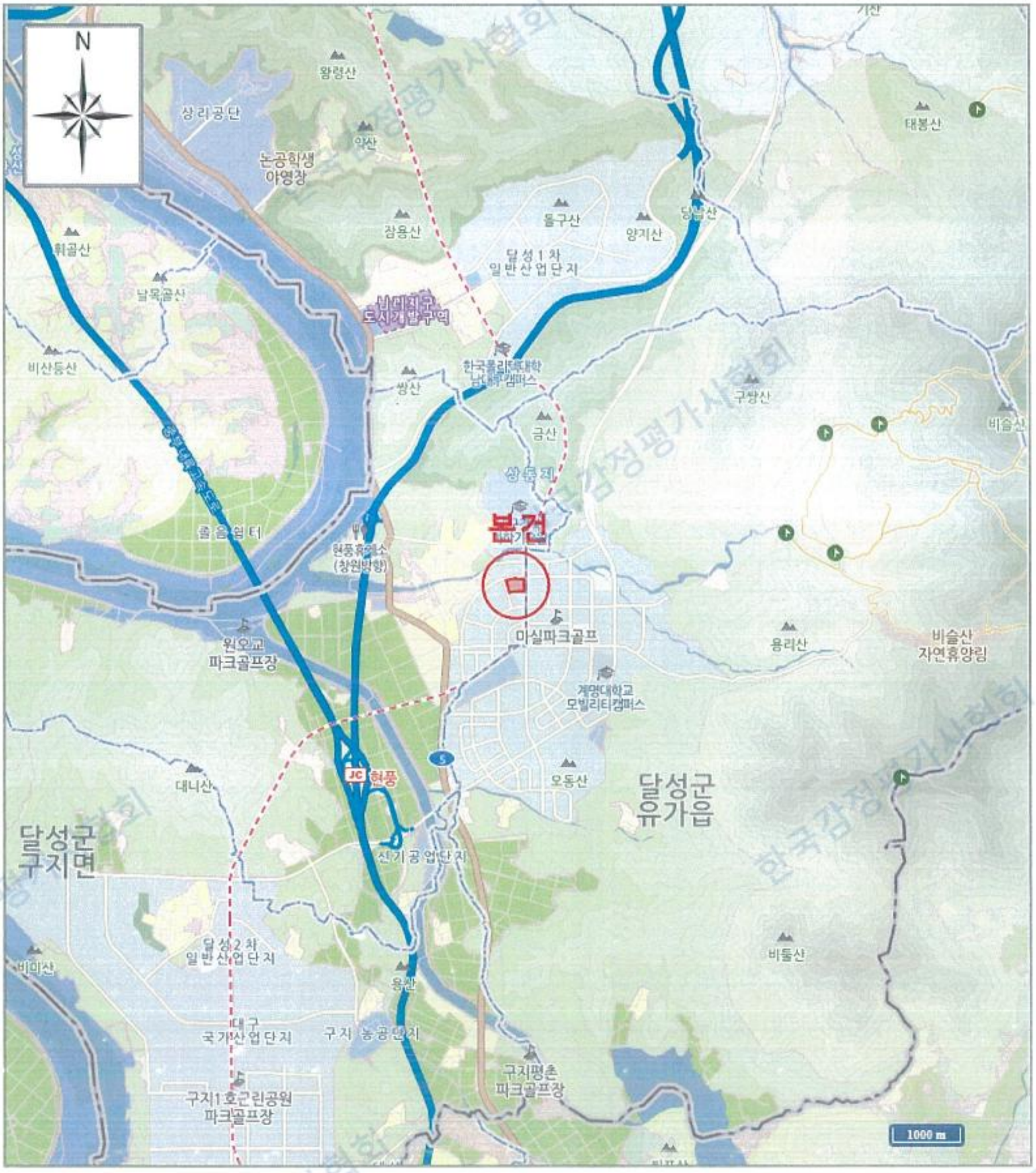

GH2607-40056

상 세 위 치 도

소 재 지	대구광역시 달성군 현풍읍 중리 480 '대구테크노폴리스남해오네뜨1차' 제107동 제15층 제1501호

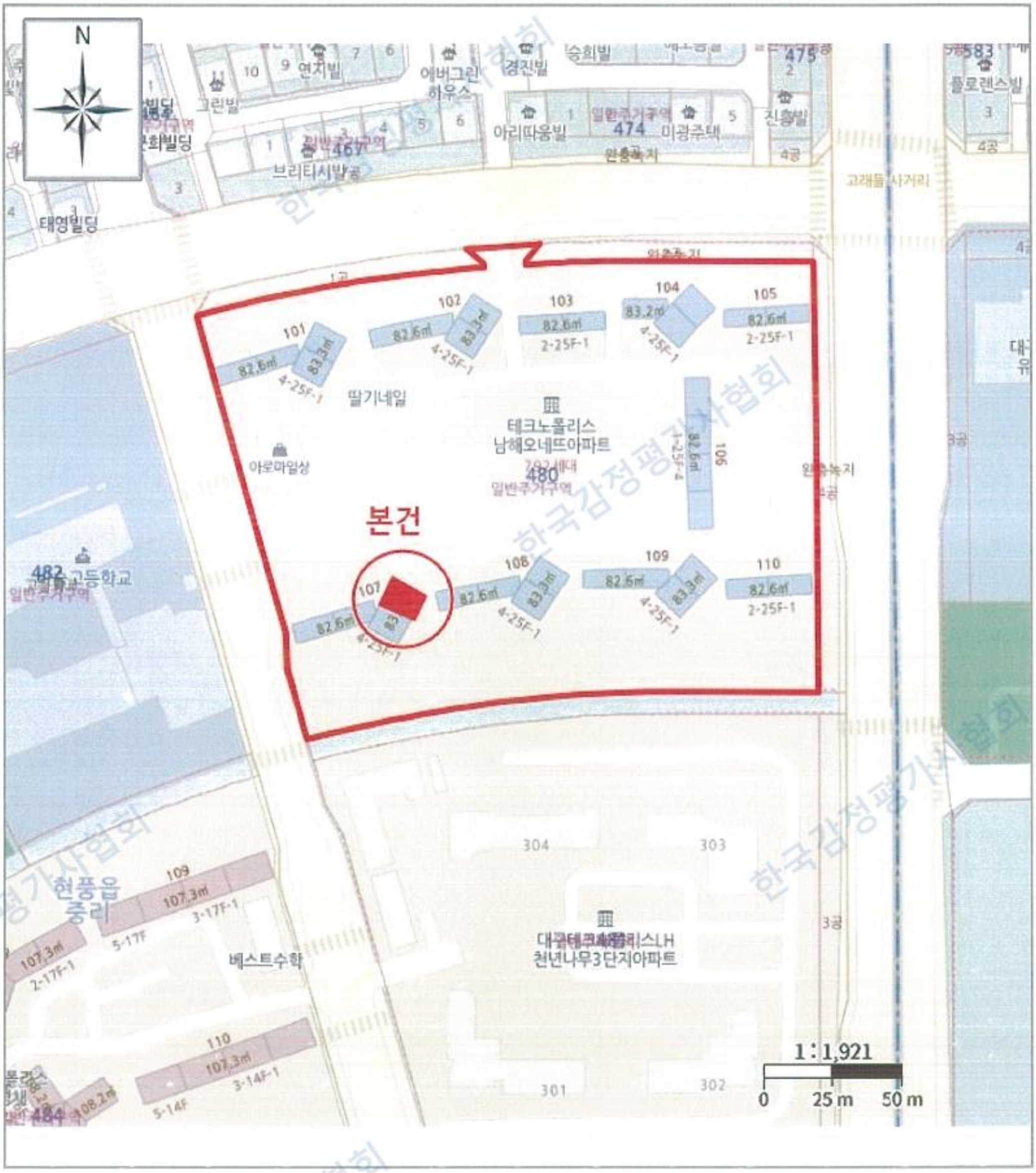

[범 례] ■ 본 건 ■ 평가사례 ■ 거래사례

*현 황 도

(건물이용 및 임대개황도)



호별배치도

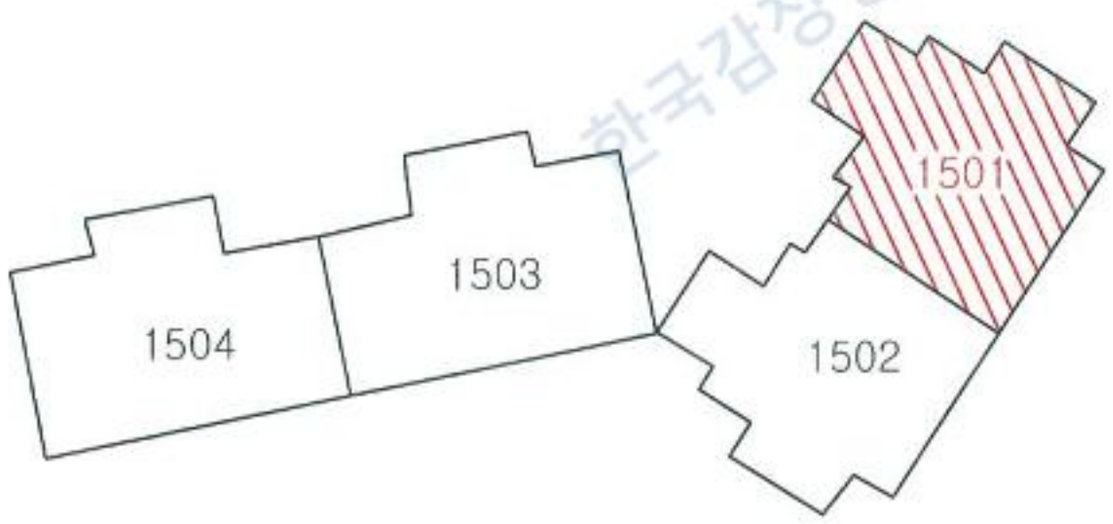

< 대구테크노폴리스남해오네뜨1차 제107동 제15층 제1501호(일련번호 가) >

한국감정평가사협회

GH2607-40056

사 진 용 지

소 재 지	대구광역시 달성군 현풍읍 중리 480 '대구테크노폴리스남해오네뜨1차' 제107동 제15층 제1501호



【 본건 전경 】



【 본건 전경 】

한국감정평가사협회

GH2607-40056

사 진 용 지

소 재 지	대구광역시 달성군 현풍읍 중리 480 '대구테크노폴리스남해오네뜨1차' 제107동 제15층 제1501호



【 본건 출입구 】



【 본건 현관 】

한국감정평가사협회

수수료 청구서

(전화: 053-248-3334, FAX: 053-248-3337)

문서번호 : GH2607-40056

수 신 : 대구지방법원 서부지원 사법보좌관 신범식 귀하

제 목 : 감정평가 의뢰에 대한 회신 및 수수료 납입통지

1. 2026.07.06 자 귀 제『 2026타경3867 』호로 의뢰하신『 대구광역시 달성군 현풍읍 중리 480 '대구테크노폴리스남해오네뜨1차' 제107동 제15층 제1501호 』에 대하여 붙임과 같이 평가하여 회보합니다.

2. 위 건에 대하여 감정평가 보수 기준에 의거 아래와 같이 평가수수료를 청구하오니 정산하여 주시기 바랍니다.

청 구 내 역

과 목		금 액	비 고
평 가 수 수 료		290,000	기본수수료 ≒290,000
실비	여 비	106,000	
	토지조사비	—	
	물건조사비	10,000	
	공부발급비	3,000	
	기타 실비	8,000	
	소 계	127,000	
특 별 용 역 비		—	
공 급 가 액		417,000	1,000원 미만 절사
부 가 세		41,700	
합 계		458,700	
기납부 착수금		—	
정 산 청 구 액		458,700	

※ 송 금 처 ※

농협은행 효목금융센터 : 301-0352-4165-11(예금주:건흥감정평가사사무소)
사업자등록번호 : 408-35-95718

★ 수수료 입금시 입금자 명의를 "감정서번호"로 하여 주시기 바랍니다.

건흥감정평가사사무소

한국감정평가사협회

회 보 서

우)42204 대구광역시 수성구 지범로 49 4층

TEL. 053-248-3334
FAX. 053-248-3337

문서번호 : GH2607-40056

시행일자 : 2026-07-14

수 신 : 대구지방법원 서부지원 사법보좌관 신범식

참 조 : 경매3계

제 목 : 감 정 의 뢰 에 대 한 회 보

선결			지시		
접수	일자시간		결재·공람		
	번호				
처리과					
담당자					

1. 저희 건흥감정평가사사무소의 업무에 협조하여 주심에 대하여 감사드리오며, 귀 법원의 무궁한 발전을 기원합니다.

2. 2026.07.06자 귀 제 『2026타경3867』 호로 의뢰하신 『대구광역시 달성군 현풍읍 중리 480 '대구테크노폴리스남해오네뜨1차' 제107동 제15층 제1501호』 건에 대하여 첨부와 같이 감정하여 회보합니다.

발송 No. 2026.07.14 건흥감정평가사사무소

첨 부 : 1. 감정평가서 2 부
2. 청구서 1 부
3. 전자세금계산서 1 부

건흥감정평가사사무소

한국감정평가사협회