감 정 평 가 서

APPRAISAL REPORT

건 명:	신정훈 소유물건(2026타경61792)
의 뢰 인:	의정부지방법원 고양지원 사법보좌관 박진영
감정평가서번호:	H260716-3035

이 감정평가서는 감정평가 의뢰목적 외의 목적에 사용하거나 타인(의뢰인 또는 제출처가 아닌 자)이 사용할 수 없을 뿐 아니라 복사, 개작(改作), 전재(轉載)할 수 없으며 이로 인한 결과에 대하여 감정평가법인등은 책임을 지지 않습니다.

해냄감정평가사사무소

한국감정평가사협회

(구분건물)감정평가표

본인은 감정평가에 관한 법규를 준수하고 감정평가이론에 따라 성실하고 공정하게 이 감정평가서를 작성하였기에 서명날인합니다.

감 정 평 가 사
서 영 우 (인)

감정평가액	오억일천이백만원정(₩512,000,000.-)		
의 뢰 인	의정부지방법원 고양지원 사법보좌관 박진영	감정평가 목 적	법원경매
제 출 처	의정부지방법원 고양지원 경매2계	기준가치	시장가치
소 유 자 (대상업체명)	신정훈 (2026타경61792)	감정평가 조 건	-
목록표시 근 거	귀 제시목록	기준시점	조 사 기 간 / 작 성 일
기 타 참고사항	-	2026.07.23	2026.07.23 ~ 2026.07.23

감정평가내용

공부(公簿)(의뢰)		사 정		감 정 평 가 액	
종 류	면적(㎡) 또는 수량	종 류	면적(㎡) 또는 수량	단 가	금 액
구분건물	1개호 이	구분건물	1개호 하 여	- 백	512,000,000
합 계					₩512,000,000

감정평가액의 산출근거 및 결정의견

" 별 지 참 조 "

감정평가액 산출근거 및 그 결정에 관한 의견

Ⅰ. 평가개요

1. 평가목적

본건은 경기도 고양시 일산동구 백석동 소재 "백석중학교" 북동측 인근에 위치하는 아파트(흰돌마을아파트 제310동 제7층 제702호)로서, 의정부지방법원 고양지원의 경매 진행을 위한 감정평가 건입니다.

2. 평가방법

가. 본 감정평가는 『감정평가 및 감정평가사에 관한 법률』 및 『감정평가에 관한 규칙』, 『감정평가 실무기준』 등 감정평가 관련 법규, 감정평가의 일반이론 등에 따라 감정평가 하였습니다.

나. 본건은 구분건물로서 제반입지조건, 부근의 상황, 건물의 구조, 층별, 용별, 위치별, 효용성, 관리상태 등 제반가격 형성요인과 인근지역 내 동류형 유사물건의 시중시세 등을 종합 참작하여 구분소유권의 대상이 되는 건물 부분과 그 대지사용권을 일괄하여 거래사례비교법으로 평가하였습니다.

3. 기타사항

o 본건의 소재지, 지번, 지목, 면적 등은 귀 제시목록에 의거하였습니다.

o 본 평가의 기준시점은 가격조사 완료일인 **2026년 07월 23일**입니다.

o 본건 건물의 경우 이해관계인의 부재 및 폐문 등으로 외부관찰 및 집합건축물대장상의 건축물현황도 등을 근거로 도면을 개략적으로 작성하였으며, 임대차는 미상으로 처리하였으니 경매 진행 시 참고하시기 바랍니다.

한국감정평가사협회

감정평가액 산출근거 및 그 결정에 관한 의견

Ⅱ. 대상 물건의 개요

1. 평가대상 물건

소재지	경기도 고양시 일산동구 백석동 1349 [도로명주소] 경기도 고양시 일산동구 백석로 26				
건물의 개 황	구조		철근콘크리트구조	사용승인일자	1994.08.30
	연면적(㎡)		74,688.64	용도지역	제2종일반주거지역
	규모	층수	지상15층 지하1층	대지면적(㎡)	42,990.4
		동수	10개동		
		호수	816개호		
	주용도		아파트	지 목	대

구분		전유 면적 (㎡)	공용 면적 (㎡)	분양 면적 (㎡)	대지권 (㎡)	용도
기호	동/호수					
가	제310동 제702호	69.09	34.43	103.52	49.3331	아파트

한국감정평가사협회

감정평가액 산출근거 및 그 결정에 관한 의견

Ⅲ. 기준가치 및 감정평가조건

1. 기준가치

본건은「감정평가에 관한 규칙」제5조 제1항의 “시장가치”를 기준으로 감정평가 합니다.

2. 감정평가조건

별도의 감정평가조건은 없습니다.

Ⅳ. 감정평가액 산출근거

1. 감정평가방법

「감정평가에 관한 규칙」제16조에 따라 구분소유권의 대상이 되는 건물부분과 그 대지사용권을 일체로 한 거래사례비교법으로 시산가액을 산정한 후 대상물건의 특성상 다른 감정평가방법을 적용하는 것이 곤란하므로 인근 유사부동산의 가격수준, 평가전례 등 참고가격자료를 통해 시산가액의 합리성을 검토하여 감정평가액을 결정합니다.

2. 거래사례비교법에 의한 시산가격

가. 감정평가방법의 적용

대상물건과 가치형성요인이 같거나 비슷한 물건의 거래사례와 비교하여 대상물건의 현황에 맞게 사정보정, 시점수정, 가치형성요인 비교 등의 과정을 거쳐 대상물건의 가액을 산정합니다.

감정평가액 산출근거 및 그 결정에 관한 의견

나. 거래사례의 선정 [출처 : 등기사항전부증명서 및 감정평가정보체계]

사례	소재지	건물명 (용도)	층/ 호수	전유면적 (㎡)	거래금액 (㎡당 단가)	거래시점
#a	백석동 13**	0000000 (아파트)	3층/ 300호	69.09	488,000,000원 (@7,063,250원/㎡)	2026.07.01

평가대상 부동산과 지리적으로 근접하여 있으며, 제반 입지조건, 주위환경, 건물의 구조, 용재, 부대설비, 시공정도, 현상 및 이용 상황 등 비교가능성이 높은 **거래사례(#a)**를 선정하였습니다.

다. 사정보정

매도자와 매수자 사이의 정상적인 거래사례로 판단됩니다.(1.00)

라. 시점수정

한국부동산원에서 발표하는 경기도 고양시 일산동구 유형(아파트)별 매매가격지수를 활용하여 아래와 같이 산정합니다.

시점수정 (2026.07.01 ~ 2026.07.23)
아파트 지역 :경기도 고양시 일산동구(26.07.01~26.07.23) 거래시점 : 2026.07.01, 2026년06월 지수를 적용 함 기준시점 : 2026.07.23, 2026년06월 지수를 적용 함 2026.07.01 매매 가격지수 (적용:2026년06월) : 98.5 2026.07.23 매매 가격지수 (적용:2026년06월) : 98.5 시점수정치 : 98.5/98.5≒1.00000

감정평가액 산출근거 및 그 결정에 관한 의견

마. 가치형성요인의 비교 및 격차율 산정 (대상/사례)

구분	
조건	세항목
외부요인	가로조건
	접근조건
	환경조건
	획지조건
	행정조건
	기타조건
건물요인	설계, 설비, 시공 상태의 양부 등
	노후도
	전용률
	공용시설의 규모, 구성, 상태 등
개별요인	층별, 위치별 차이
	베란다의 유무 및 면적의 대소
	주차장 등의 유무
	부지에 대한 지분면적의 대소
기타요인	기타 가치에 영향을 미치는 요인

구분	사례	외부요인	건물요인	개별요인	기타요인	격차율 계
가	#a	1.000	1.000	1.080	1.000	1.000
		본건은 비교 거래사례 대비 개별요인(층별 위치)에서 우세합니다.				

바. 비준가액

구분	거래사례		사정 보정	시점 수정	가치형성 요인비교	면적	비준가액 산정	비준가액 결정 [평가목적 고려] (㎡당 단가)
	기호	금액 (㎡당 단가)						
가	#a	7,063,250	1.00	1.00000	1.050	69.09	512,399,939.625	512,000,000원 (@7,410,620원/㎡)

감정평가액 산출근거 및 그 결정에 관한 의견

Ⅳ. 감정평가액의 결정

1. 인근 평가전례

(출처:감정평가정보 KAPA Hub)

기호	소재지	건물명 (용도)	층/ 호수	전유면적 (㎡)	평가금액 (㎡당 단가)	가격시점	평가 목적
#1	백석동 13**	0000000 (아파트)	1층/ 1**호	69.09	482,000,000원 (@6,976,410원/㎡)	2024.09.11	경매
#2	백석동 13**	0000000 (아파트)	11층/ 11**호	69.09	490,000,000원 (@7,092,200원/㎡)	2022.11.15	시세 평가

2. 인근 유사부동산의 가격수준

이용 상황	층 수	가격수준 (㎡당 단가)	비고
아파트	중층	7,300,000원 내외	-

3. 감정평가액

기 호	호 수	감정평가액 (㎡당 단가)	비 고 (평가대상)
가	제7층 제702호	512,000,000원 (@7,410,620원/㎡)	-

4. 결정의견

상기 참고가격 자료(평가전례, 인근 부동산 탐문조사에 의한 가격수준 등)에 의해 거래사례비교법에 의한 시산가액의 합리성이 인정되므로 비준가격으로 대상 부동산의 감정평가액을 결정합니다.

H260716-3035

구분건물 감정평가명세표

일련번호	소재지	지 번	지 목 및 용 도	용도지역 및 구 조	면 적 (㎡) 공 부	면 적 (㎡) 사 정	감정평가액	비 고
	경기도 고양시 일산동구 백석동 [도로명주소] 경기도 고양시 일산동구 백석로 26	1349 흰돌마을 아파트 310동	아파트	철근콘크리트벽식구 경사스라브지붕 15층 1층 2층~11층 각 12층~15층 각 지층	 502.74 490.14 326.76 472.86			
1	동소	1349	대	제2종일반주거지역 (내) 철근콘크리트벽식구 7층 702호 1소유권 --------- 대지권	42,990.4 69.090 49.3331 --------- 42,990.4	69.090 49.3331 --------- 42,990.4	512,000,000	
							토지·건물 배분내역 토 지 : 307,200,000 건 물 : 204,800,000	
합 계							₩512,000,000.-	

이 하 여 백

구분건물 감정평가요항표

(1) 위치 및 주위환경 (2) 교통상황 (3) 건물의 구조 (4) 이용상태
(5) 설비내역 (6) 토지의 형상 및 이용상태 (7) 인접 도로상태 등
(8) 토지이용계획 및 제한상태 (9) 공부와의 차이 (10) 기타참고사항(임대관계 및 기타)

(1) 위치 및 주위환경

본건은 경기도 고양시 일산동구 백석동 소재 백석중학교 북동측 인근에 위치하며, 부근은 아파트, 학교, 근린생활시설 등이 혼재한 지대로, 주위환경 보통시됩니다.

(2) 교통상황

본건까지 차량 출입 용이하며, 인근에 버스승강장 및 지하철 3호선 백석역이 소재하는 등 제반 교통상황 보통시됩니다.

(3) 건물의 구조

철근콘크리트 벽식구조 경사스라브지붕 15층건 내 7층 702호로,
외벽 : 몰탈 위 페인팅 등
내벽 : 벽지 및 타일마감 등
바닥 : 내장바닥재 및 타일붙임 등
창호 : 새시창호 등입니다.

(4) 이용상태

아파트 단위세대로 이용중입니다.

(5) 설비내역

위생 및 급배수설비, 승강기설비, 열병합에 의한 지역난방설비, 화재탐지 및 경보설비, 옥내

구분건물 감정평가요항표

(1) 위치 및 주위환경 (2) 교통상황 (3) 건물의 구조 (4) 이용상태
(5) 설비내역 (6) 토지의 형상 및 이용상태 (7) 인접 도로상태 등
(8) 토지이용계획 및 제한상태 (9) 공부와의 차이 (10) 기타참고사항(임대관계 및 기타)

소화전설비 등 되어 있습니다.

(6) 토지의 형상 및 이용상태

인접지와 등고평탄한 부정형의 아파트 건부지입니다.

(7) 인접 도로상태등

단지 내 도로를 통해 외곽 공도에 접합니다.

(8) 토지이용계획 및 제한상태

제2종일반주거지역 , 개발행위허가제한지역(2024-11-22) , 지구단위계획구역 , 대로3류(폭 25m~30m)(접합) , 소로1류(폭 10m~12m)(접합) , 중로1류(폭 20m~25m)(접합) , 중로2류(폭 15m~20m)(접합),가축사육제한구역(2024-11-12)(일부제한구역 [전부제한구역으로부터 제한거리 500m (소,젖소,말 제한)])<가축분뇨의 관리 및 이용에 관한 법률>,
가축사육제한구역(2024-11-12)(전부제한구역 [도시지역{주거,상업,공업,녹지(자연취락지구)}및주거밀집지역])<가축분뇨의 관리 및 이용에 관한 법률>, 상대보호구역(백석중학교)<교육환경 보호에 관한 법률>,
상대보호구역(백신고등학교)<교육환경 보호에 관한 법률>,
상대보호구역(백신초등학교)<교육환경 보호에 관한 법률>,
상대보호구역(예솔유치원)<교육환경 보호에 관한 법률>,
절대보호구역(백신고등학교)<교육환경 보호에 관한 법률>,
과밀억제권역<수도권정비계획법>,토지거래계약에관한허가구역(2025-08-26)(외국인등대상,대상용도(단독,다가구,연립,다세대주택,아파트)로사용되는토지)

구분건물 감정평가요항표

(1) 위치 및 주위환경 (2) 교통상황 (3) 건물의 구조 (4) 이용상태
(5) 설비내역 (6) 토지의 형상 및 이용상태 (7) 인접 도로상태 등
(8) 토지이용계획 및 제한상태 (9) 공부와의 차이 (10) 기타참고사항(임대관계 및 기타)

(9) 공부와의 차이

없습니다.

(10) 기타참고사항(임대관계 및 기타)

없습니다.(임대 미상임)

광 역 위 치 도

소 재 지	경기도 고양시 일산동구 백석동 1349 흰돌마을아파트 310동 7층 702호



위 치 도

소 재 지	경기도 고양시 일산동구 백석동 1349 흰돌마을아파트 310동 7층 702호



호별배치도 및 내부구조도

N

S

NO SCALE

<경기도 고양시 일산동구 백석동 1349 흰돌마을아파트 310동 7층 702호>

<호별배치도>

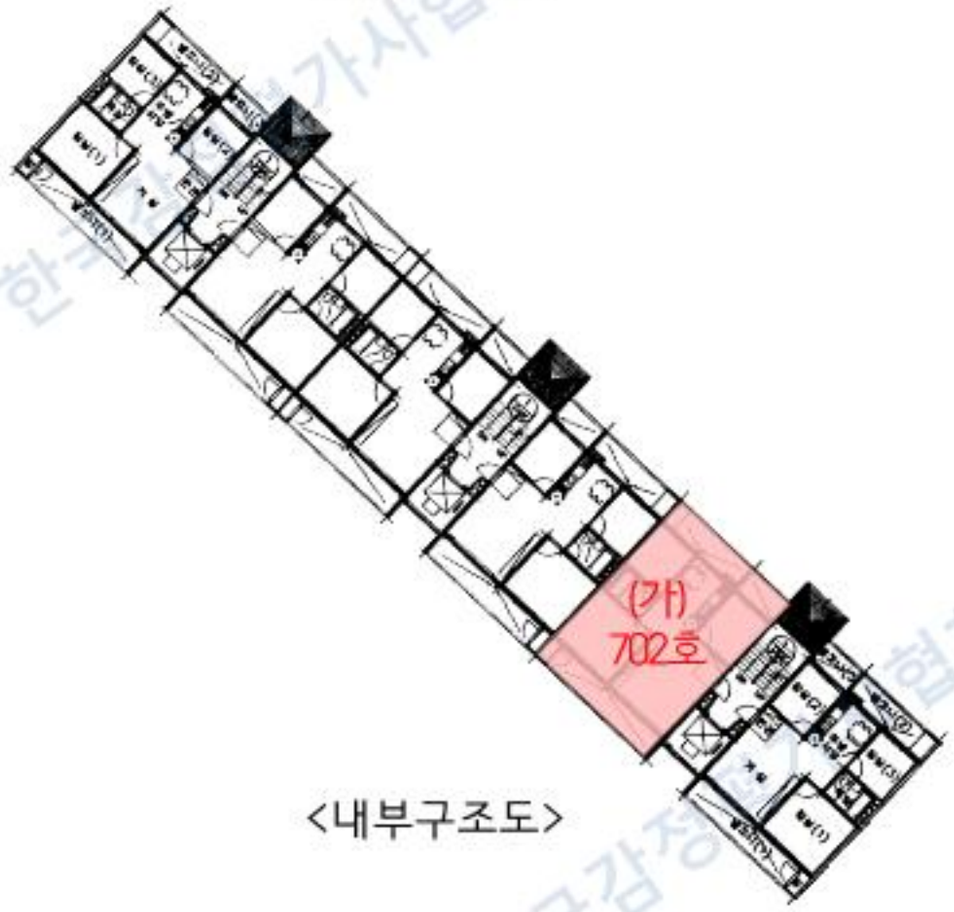

<내부구조도>

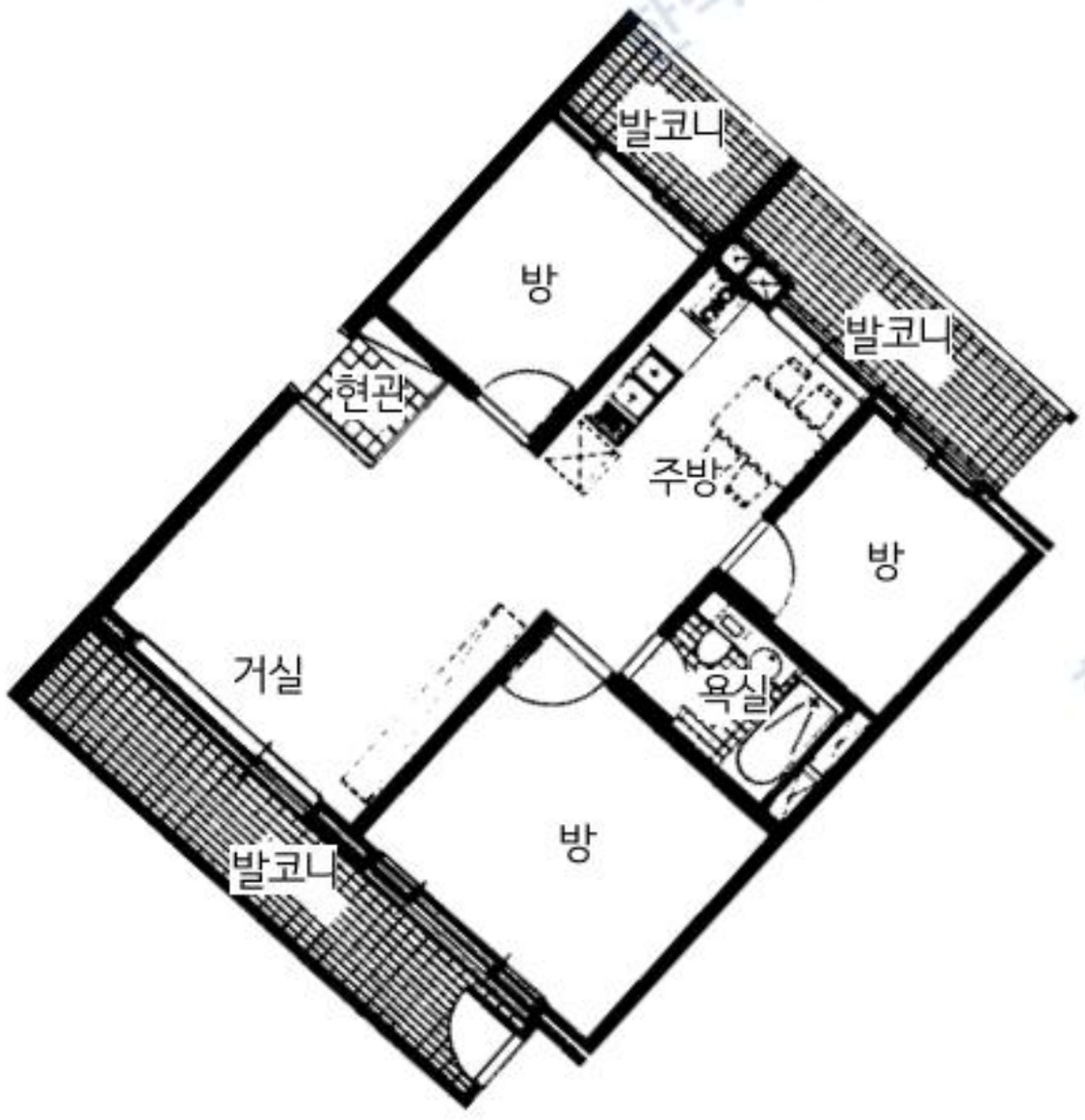

임 대 내 역

임대부분	임차인명	보 증 금(원)	월임대료(원)	비고
	—	임대	미상	—



본건전경



본건전경



본건 출입구



주위환경

회 보 서

우)10403 경기도 고양시 일산동구 백마로 223 1112호
E-Mail : syw8265@naver.com
TEL. 010-2257-8265
FAX.

문서번호 : H260716-3035

시행일자 : 2026-07-23

수 신 : 의정부지방법원 고양지원 사법보좌관
박진영

참 조 : 경매2계

제 목 : 감 정 의 뢰 에 대 한 회 보

선결			지시		
접수	일자 시간		결재·공람		
	번호				
처 리 과					
담 당 자					

1. 저희 해냄감정평가사사무소의 업무에 협조하여 주심에 대하여 감사드리오며, 귀 법원의 무궁한 발전을 기원합니다.

2. 2026.07.14자 귀 제 『2026타경61792』 호로 의뢰하신 『신정훈 소유물건(2026타경61792)』 건에 대하여 첨부와 같이 감정하여 회보합니다.

첨 부 : 1. 감정평가서 1 부
2. 청구서 1 부

해냄감정평가사사무소

한국감정평가사협회

수수료 청구서

(전화: 010-2257-8265, FAX:)

문서번호 : H260716-3035

수 신 : 의정부지방법원 고양지원 사법보좌관 박진영 귀하

제 목 : 감정평가 의뢰에 대한 회신 및 수수료 납입통지

1. 2026.07.14 자 귀 제『 2026타경61792 』 호로 의뢰하신『 경기도 고양시 일산동구 백석동 1349 흰돌마을아파트 310동 7층 702호 』 에 대하여 붙임과 같이 평가하여 회보합니다.

2. 위 건에 대하여 감정평가 보수 기준에 의거 아래와 같이 평가수수료를 청구하오니 정산하여 주시기 바랍니다.

청 구 내 역

과 목		금 액	비 고
평 가 수 수 료		529,060	(745,000+12,000,000 x 9/10,000) x 0.7배 ≒529,060
실비	여 비	224,000	
	토지조사비	-	
	물건조사비	10,000	
	공부발급비	4,000	
	기타 실비	8,000	
	소 계	246,000	
특 별 용 역 비		-	
공 급 가 액		775,000	1,000원 미만 절사
부 가 세		77,500	
합 계		852,500	
기납부 착수금		-	
정 산 청 구 액		852,500	

붙 임 : 감정평가서 1 부

※ 송 금 처 ※

농협 : 3511406737663(예금주:서영우(해냄감정평가사무소))

해냄감정평가사사무소

대표이사 서영우

한국감정평가사협회